การรายงานผลการเปิดโอกาสให้บุคคลภายนอกได้มีส่วนร่วมในการดำเนินงาน ตามภารกิจของเทศบาลตำบลทรายขาว ปีงบประมาณ ๒๕๖๖

วัตถุประสงค์

แบบรายงานผลการเปิดโอกาสให้บุคคลภายนอกได้มีส่วนร่วมในการดำเนินงานตามภารกิจขององค์กรปกครองส่วนท้องถิ่น ในปีงบประมาณ พ.ศ. ๒๕๖๖ มีวัตถุประสงค์เพื่อสรุปผลการขับเคลื่อนกระบวนการ การมีส่วนร่วมภาคประชาชนในการให้ข้อเสนอแนะ และแสดงความคิดเห็น ต่อการดำเนินการตามภารกิจของรัฐตามหลักการมีส่วนร่วมของหลักธรรมมาภิบาล และเป็นไปตามเจตนารมณ์ของรัฐธรรมนูญแห่งราชอาณาจักรไทย พ.ศ. ๒๕๖๐

ชื่อหน่วยงาน

เทศบาลตำบลทรายขาว อำเภอสอยดาว จังหวัดจันทบุรี

ปีงบประมาณ พ.ศ. ๒๕๖๖

วัน/เดือน/ปี ที่รายงาน ๑๒ เมษายน ๒๕๖๖

กิจกรรมที่ ๑ การประชุมคณะกรรมการสนับสนุนการจัดทำแผนพัฒนาเทศบาลตำบลทรายขาว คณะกรรมการพัฒนาเทศบาลตำบลทรายขาว และประชาคมท้องถิ่น ครั้งที่ ๑/๒๕๖๖	
๑. ประเด็นหรือ เรื่องการมีส่วนร่วม	การประชุมคณะกรรมการสนับสนุนการจัดทำแผนพัฒนาเทศบาลตำบลทรายขาว คณะกรรมการพัฒนาเทศบาลตำบลทรายขาว และประชาคมท้องถิ่น ครั้งที่ ๑/๒๕๖๖
๒. สรุปข้อมูลของผู้มีส่วนร่วม	๑. ประธานคณะกรรมการสนับสนุนการจัดทำแผนพัฒนาเทศบาล พร้อมด้วยคณะกรรมการ หัวหน้าส่วนการบริหารเทศบาล และผู้แทนประชาคมท้องถิ่นเทศบาลตำบลทรายขาว ๒. สมาชิกสภาเทศบาลตำบลทรายขาว และผู้เข้าร่วมการประชุมสภาเทศบาล
๓. ผลจากการมีส่วนร่วม	**๑.** ตามประกาศ ทต.ทรายขาว เรื่อง การประชุมคณะกรรมการสนับสนุนการจัดทำแผนพัฒนาเทศบาลตำบลทรายขาว คณะกรรมการพัฒนาเทศบาลตำบลทรายขาว และประชาคมท้องถิ่น ครั้งที่ ๑/๒๕๖๖ เพื่อให้การจัดทำแผนท้องถิ่นเทศบาลตำบลทรายขาว เกิดกระบวนการมีส่วนร่วม การบริหารราชการบรรลุเป้าหมาย เกิดประโยชน์สูงสุดของประชาชน เกิดผลสัมฤทธิ์ต่อภารกิจของรัฐ และมีประสิทธิภาพ จึงขอเชิญประชาคมท้องถิ่น เข้าร่วมการประชุมในวันที่ ๒๘ กุมภาพันธ์ ๒๕๖๖ เวลา ๐๙.๐๐ น. ณ ห้องประชุมชั้น ๓ สำนักงานเทศบาลตำบลทรายขาว เพื่อร่วมพิจารณาร่างแผนพัฒนาท้องถิ่น (พ.ศ. ๒๕๖๖ – ๒๕๗๐) เพิ่มเติม ครั้งที่ ๑/๒๕๖๖ **๒.** ประธานคณะกรรมการสนับสนุนการจัดทำแผนพัฒนาเทศบาล พร้อมด้วยคณะกรรมการ หัวหน้าส่วนการบริหารเทศบาล และผู้แทนประชาคมท้องถิ่น ร่วมรับทราบสรุปผลการพัฒนาในภาพรวมของรายงานผลการติดตามและประเมินผลแผนพัฒนาเทศบาลตำบลทรายขาว (พ.ศ. ๒๕๖๑ – ๒๕๖๕ ประจำปีงบประมาณ พ.ศ. ๒๕๖๕ และร่วมพิจารณาการจัดทำร่างแผนพัฒนาท้องถิ่น (พ.ศ. ๒๕๖๖ – ๒๕๗๐) เพิ่มเติม ครั้งที่ ๑/๒๕๖๖ มีทั้งหมด ๘ โครงการ และมีครุภัณฑ์ ๔ รายการ รายละเอียดปรากฏตาม

	เอกสารการประชุมฯ และร่วมพิจารณาร่างแผนพัฒนาท้องถิ่น (พ.ศ. ๒๕๖๖ – ๒๕๗๐) เปลี่ยนแปลง ครั้งที่ ๑/๒๕๖๖ มีจำนวน ๒ โครงการ รายละเอียดปรากฏตามเอกสารการประชุมฯ ดังกล่าว และปรึกษาหารือ ในระเบียบวาระเรื่อง อื่น ๆ ดังนี้ ๒.๑ รายงานเกี่ยวกับเรื่องการเปลี่ยนชื่อเทศบาล ๒.๒ เรื่องการก่อสร้างป้ายสวนสาธารณะเฉลิมพระเกียรติ ๒.๓ เรื่องการลงทะเบียนและปรับปรุงเกษตรกร ให้ที่ประชุมรับทราบ ๓. สมาชิกสภาเทศบาลตำบลทรายขาว ได้มีมติเห็นชอบและรับทราบการจัดทำร่างแผนพัฒนาท้องถิ่น (พ.ศ. ๒๕๖๖ – ๒๕๗๐) เพิ่มเติม ครั้งที่ ๑/๒๕๖๖ และร่างแผนพัฒนาท้องถิ่น (พ.ศ. ๒๕๖๖ – ๒๕๗๐) เปลี่ยนแปลง ครั้งที่ ๑/๒๕๖๖ ในการประชุมสภาเทศบาลตำบลทรายขาว สมัยวิสามัญ สมัยที่หนึ่ง ประจำปี ๒๕๖๖ เมื่อวันที่ ๑๐ เมษายน ๒๕๖๖
๔. การนำผลจากการมีส่วนร่วมไปปรับปรุงพัฒนาการดำเนินการ	เทศบาลตำบลทรายขาว ได้ประกาศใช้แผนพัฒนาท้องถิ่น (พ.ศ. ๒๕๖๖ – ๒๕๗๐) เพิ่มเติม ครั้งที่ ๑/๒๕๖๖ และประกาศแผนพัฒนาท้องถิ่น (พ.ศ. ๒๕๖๖ – ๒๕๗๐) เปลี่ยนแปลง ครั้งที่ ๑/๒๕๖๖ เพื่อให้ประชาชนในท้องถิ่นทราบ และจัดทำแผนพัฒนาท้องถิ่น (พ.ศ. ๒๕๖๖ – ๒๕๗๐) ขึ้น เพื่อใช้เป็นกรอบในการจัดทำงบประมาณรายจ่ายประจำปี งบประมาณรายจ่ายเพิ่มเติม และงบประมาณจากเงินสะสม และพร้อมที่จะนำไปสู่ปฏิบัติได้มีอย่างประสิทธิภาพและประสิทธิผลในการดำเนินการบริหารต่อไป

.....ผู้รายงาน
นายกฤษณ์ ลอยเกตุ
หัวหน้าสำนักปลัด

.....ผู้บังคับบัญชา
นายประเสริฐ กุศลสนอง
นายกเทศมนตรีตำบลทรายขาว

ภาคผนวก
ประมวลภาพกิจกรรม

ประชุมกลุ่มคณะกรรมการ หัวหน้าส่วนการบริหารเทศบาล และผู้แทนประชาคมท้องถิ่นเทศบาลตำบลทรายขาว

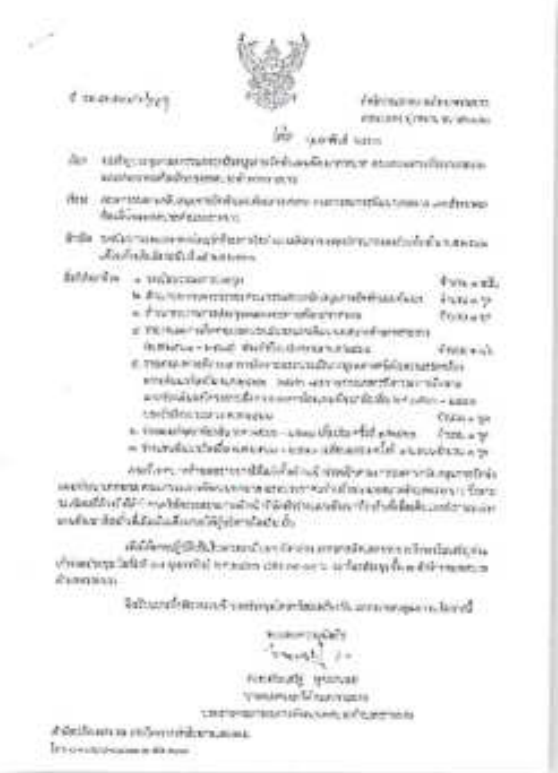

รายงานการประชุมคณะกรรมการตรวจสอบภายในด้านการเงินและบัญชี
คณะกรรมการตรวจสอบภายในด้านการเงิน และพัสดุของเทศบาลเมืองเลิง
ครั้งที่ ๑/๒๕๖๖
เมื่อวันที่ ๑๔ ตุลาคม ๒๕๖๖ เวลา ๑๓.๐๐ น.
ณ ห้องประชุมชั้น ๒ สำนักงานเทศบาลตำบลเลิงเลิง

ผู้เข้าประชุม

คณะกรรมการตรวจสอบภายในด้านการเงิน และพัสดุของเทศบาลเมืองเลิงเลิง

๑. นายสมพงษ์ ชุมพลแก้ว	ประธานกรรมการ
๒. นายวิชิต โกไกรสิน	กรรมการ
๓. นายบุญเลิศ วงศา	กรรมการ
๔. นางนิตยาภรณ์ ลาภิตา	กรรมการ
๕. นายสมนึก ปิ่นแก้ว	กรรมการ
๖. นายสุพรรณ ปิ่นแก้ว	กรรมการ
๗. ที่ปรึกษาเทศบาลตำบลเลิงเลิง	กรรมการ
๘. ผู้ช่วยเทศบาลตำบลเลิงเลิง	กรรมการ
๙. เทศบาลตำบลเลิงเลิง	กรรมการ
๑๐. สำนักงานปลัดเทศบาล	กรรมการ
๑๑. ผู้อำนวยการกองคลัง	กรรมการ
๑๒. ผู้อำนวยการกองช่าง	กรรมการ
๑๓. นายเลิศศิริ ปิ่นแก้ว	กรรมการ
๑๔. นายสมภพ ศิลาดา	กรรมการ
๑๕. นายกฤษณ์ ชุมพล	กรรมการ
๑๖. นายเดชา ผู้ประกอบ	กรรมการ
๑๗. นายสมพงศ์ ชนะเลิศ	กรรมการ
๑๘. ปลัดเทศบาลตำบลเลิงเลิง	กรรมการและเลขานุการ
๑๙. ห้วหน้าสำนักปลัดเทศบาล	ผู้ช่วยเลขานุการ

คณะกรรมการตรวจสอบภายในด้านการเงิน และพัสดุของเทศบาลตำบลเลิงเลิง

๑. นายสุพล ใจสุริย์	หัวหน้าสำนักงาน	ประธานกรรมการ
๒. นายสมบูรณ์ ปิ่นแก้ว	นายช่างสำรวจปฏิบัติการ	กรรมการ
๓. นายสมบูรณ์ ปิ่นแก้ว	นายช่างสำรวจปฏิบัติการ	กรรมการ
๔. นายสมบัติ ผดุงวิทย์	ผู้อำนวยการกองช่าง	กรรมการ
๕. นายสมบัติ ศรีแก้ว	นายช่างโยธาชำนาญงาน	กรรมการ
๖. นายสมพงษ์ ชนะเลิศ	ผู้อำนวยการกอง	กรรมการ
๗. นายกฤษณ์ เลิศล้ำ	ผู้อำนวยการกอง	กรรมการ
๘. นายสมชาย วงษ์ชาย	ปลัดเทศบาลตำบลเลิงเลิง	กรรมการและเลขานุการ
๙. นายสามารถ ปิ่นแก้ว	นักวิชาการเงินและบัญชีชำนาญการ	ผู้ช่วยเลขานุการ

ผู้ช่วยเลขานุการ

๑. นายวิชิต ใจสุริย์	นายช่างโยธาชำนาญงาน
๒. นายสมชาย ปิ่นแก้ว	นายช่างโยธาชำนาญงาน
๓. นายสมพร ใจสุริย์	นายช่างโยธาชำนาญงาน
๔. นายสมศักดิ์ ปิ่นแก้ว	นายช่างโยธาชำนาญงาน
๕. นายสมชาย ใจสุริย์	นายช่างโยธาชำนาญงาน
๖. นายสมพร ใจสุริย์	นายช่างโยธาชำนาญงาน
๗. นายสมศักดิ์ ปิ่นแก้ว	นายช่างโยธาชำนาญงาน
๘. นายสมชาย ใจสุริย์	นายช่างโยธาชำนาญงาน
๙. นายสมพร ใจสุริย์	นายช่างโยธาชำนาญงาน
๑๐. นายสมศักดิ์ ปิ่นแก้ว	นายช่างโยธาชำนาญงาน
๑๑. นายสมชาย ใจสุริย์	นายช่างโยธาชำนาญงาน
๑๒. นายสมพร ใจสุริย์	นายช่างโยธาชำนาญงาน
๑๓. นายสมศักดิ์ ปิ่นแก้ว	นายช่างโยธาชำนาญงาน
๑๔. นายสมชาย ใจสุริย์	นายช่างโยธาชำนาญงาน
๑๕. นายสมพร ใจสุริย์	นายช่างโยธาชำนาญงาน
๑๖. นายสมศักดิ์ ปิ่นแก้ว	นายช่างโยธาชำนาญงาน

ผู้ไม่มาประชุม

คณะกรรมการตรวจสอบภายในด้านการเงิน และพัสดุของเทศบาลตำบลเลิงเลิง

๑. นายวรพล จงดี	กรรมการ
๒. นายสมศักดิ์ ปิ่นแก้ว	กรรมการ

ผู้เข้าร่วมประชุม

คณะกรรมการตรวจสอบภายในด้านการเงิน และพัสดุของเทศบาลตำบลเลิงเลิง

๑. นายวิชิต ปิ่นแก้ว	ผู้ตรวจสอบภายใน	กรรมการ

เริ่มประชุมเวลา ๑๓.๐๐ น.

นายสมพงษ์ ชุมพลแก้ว ประธานกรรมการตรวจสอบภายในด้านการเงิน และพัสดุของเทศบาลตำบลเลิงเลิง ได้กล่าวต้อนรับสมาชิกที่เข้าร่วมประชุมทั้งหมด ซึ่งมีสมาชิกเข้าร่วมประชุมครบองค์ประชุม จึงเปิดการประชุมเพื่อพิจารณาวาระการประชุมต่อไป

เพื่อพิจารณาวาระที่ ๑ เรื่องที่ประธานแจ้งให้ที่ประชุมทราบ

๑.๑ เรื่องการจัดประชุมคณะกรรมการตรวจสอบภายในด้านการเงินและบัญชีการจัดทำงบประมาณ คณะกรรมการตรวจสอบภายในด้านการเงิน และพัสดุของเทศบาลตำบลเลิงเลิง

๔. นายสมชาย ใจสุริย์ ผู้ตรวจสอบภายใน
๕. นายสมพร ใจสุริย์ ผู้ตรวจสอบภายใน
๖. นายสมศักดิ์ ปิ่นแก้ว ผู้ตรวจสอบภายใน
๗. นายสมชาย ใจสุริย์ ผู้ตรวจสอบภายใน
๘. นายสมพร ใจสุริย์ ผู้ตรวจสอบภายใน
๙. นายสมศักดิ์ ปิ่นแก้ว ผู้ตรวจสอบภายใน
๑๐. นายสมชาย ใจสุริย์ เจ้าหน้าที่งานบริหารงานทั่วไป
๑๑. นายสมพร ใจสุริย์ ผู้ช่วยเจ้าหน้าที่งานบริหารงานทั่วไป
๑๒. นายสมศักดิ์ ปิ่นแก้ว ช่างเขียนแบบ
๑๓. นายสมชาย ใจสุริย์ เจ้าหน้าที่งานบริหารงานทั่วไป
๑๔. นายสมพร ใจสุริย์ ผู้ช่วยเจ้าหน้าที่งานบริหารงานทั่วไป
๑๕. นายสมศักดิ์ ปิ่นแก้ว ผู้ช่วยเจ้าหน้าที่งานบริหารงานทั่วไป
๑๖. นายสมชาย ใจสุริย์ ผู้ช่วยเจ้าหน้าที่งานบริหารงานทั่วไป
๑๗. นายสมพร ใจสุริย์ ผู้ช่วยเจ้าหน้าที่งานบริหารงานทั่วไป
๑๘. นายสมศักดิ์ ปิ่นแก้ว ผู้ช่วยเจ้าหน้าที่งานบริหารงานทั่วไป
๑๙. นายสมชาย ใจสุริย์ ผู้ช่วยเจ้าหน้าที่งานบริหารงานทั่วไป
๒๐. นายสมพร ใจสุริย์ ผู้ช่วยเจ้าหน้าที่งานบริหารงานทั่วไป
๒๑. นายสมศักดิ์ ปิ่นแก้ว ผู้ช่วยเจ้าหน้าที่งานบริหารงานทั่วไป
๒๒. นายสมชาย ใจสุริย์ ผู้ช่วยเจ้าหน้าที่งานบริหารงานทั่วไป
๒๓. นายสมพร ใจสุริย์ ผู้ช่วยเจ้าหน้าที่งานบริหารงานทั่วไป

ผู้ไม่มาประชุม

คณะกรรมการตรวจสอบภายในด้านการเงิน และพัสดุของเทศบาลตำบลเลิงเลิง

๑. นายวรพล จงดี	กรรมการ
๒. นายสมศักดิ์ ปิ่นแก้ว	กรรมการ

ผู้เข้าร่วมประชุม

คณะกรรมการตรวจสอบภายในด้านการเงิน และพัสดุของเทศบาลตำบลเลิงเลิง

๑. นายวิชิต ปิ่นแก้ว	ผู้ตรวจสอบภายใน	กรรมการ

เริ่มประชุมเวลา ๑๓.๐๐ น.

นายสมพงษ์ ชุมพลแก้ว เพื่อพิจารณาแจ้งให้ที่ประชุมทราบ ซึ่งมีสมาชิกเข้าร่วมประชุมครบองค์ประชุม จึงเปิดการประชุมเพื่อพิจารณาวาระการประชุมต่อไป

เพื่อพิจารณาวาระที่ ๑ เรื่องที่ประธานแจ้งให้ที่ประชุมทราบ

๑.๑ เรื่องการจัดประชุมคณะกรรมการตรวจสอบภายในด้านการเงินและบัญชีการจัดทำงบประมาณ คณะกรรมการตรวจสอบภายในด้านการเงิน และพัสดุของเทศบาลตำบลเลิงเลิง

นายสมพงษ์ ชุมพลแก้ว ประธานกรรมการตรวจสอบภายในด้านการเงิน และพัสดุของเทศบาลตำบลเลิงเลิง ได้กล่าวต้อนรับสมาชิกที่เข้าร่วมประชุมทั้งหมด ซึ่งมีสมาชิกเข้าร่วมประชุมครบองค์ประชุม จึงเปิดการประชุมเพื่อพิจารณาวาระการประชุมต่อไป

เพื่อพิจารณาวาระที่ ๑ เรื่องที่ประธานแจ้งให้ที่ประชุมทราบ

๑.๑ เรื่องการจัดประชุมคณะกรรมการตรวจสอบภายในด้านการเงินและบัญชีการจัดทำงบประมาณ คณะกรรมการตรวจสอบภายในด้านการเงิน และพัสดุของเทศบาลตำบลเลิงเลิง

นายสมพงษ์ ชุมพลแก้ว ประธานกรรมการตรวจสอบภายในด้านการเงิน และพัสดุของเทศบาลตำบลเลิงเลิง ได้กล่าวต้อนรับสมาชิกที่เข้าร่วมประชุมทั้งหมด ซึ่งมีสมาชิกเข้าร่วมประชุมครบองค์ประชุม จึงเปิดการประชุมเพื่อพิจารณาวาระการประชุมต่อไป

เพื่อพิจารณาวาระที่ ๑ เรื่องที่ประธานแจ้งให้ที่ประชุมทราบ

๑.๑ เรื่องการจัดประชุมคณะกรรมการตรวจสอบภายในด้านการเงินและบัญชีการจัดทำงบประมาณ คณะกรรมการตรวจสอบภายในด้านการเงิน และพัสดุของเทศบาลตำบลเลิงเลิง

ประชุมสภาเทศบาลตำบลทรายขาว

กิจกรรมที่ ๑ การประชุมประชาคม เพื่อขอความเห็นชอบในการเปลี่ยนชื่อเทศบาล	
๑. ประเด็นหรือเรื่องการมีส่วนร่วม	**เรื่อง ขอความเห็นชอบ เปลี่ยนชื่อเทศบาล จากเทศบาลตำบลทรายขาวเป็นเทศบาลตำบลสอยดาว**
๒. สรุปข้อมูลของผู้มีส่วนร่วม	๑. ประชาชนผู้มีสิทธิเลือกตั้งในเขตเทศบาลตำบลทรายขาว ทั้ง ๒๓ ชุมชน ๒. สมาชิกสภาเทศบาลตำบลทรายขาว และผู้เข้าร่วมประชุมสภาเทศบาล
๓. ผลจากการมีส่วนร่วม	๑. ตามที่เทศบาลตำบลทรายขาว มีความประสงค์จะดำเนินการเปลี่ยนชื่อเทศบาลตำบลทรายขาวเป็นเทศบาลตำบลสอยดาว เนื่องจากเทศบาลตำบลทรายขาว ได้ยกฐานะจากสุขาภิบาลมาตั้งแต่ปี พ.ศ. ๒๕๔๒ จนกระทั่งบัดนี้ชื่อก็ยังคงเป็นชื่อเดิม โดยเฉพาะอย่างยิ่ง ชื่อนี้ได้ไปซ้ำกับองค์การบริหารส่วนตำบลทรายขาวอีกด้วย ซึ่งต่อไปในวันข้างหน้า ถ้าองค์การบริหารส่วนตำบลทรายขาวยกฐานะขึ้นมา ชื่อก็จะต้องซ้ำซ้อนกัน เพราะฉะนั้นในส่วนของเทศบาลตำบลทรายขาว จึงมีความจำเป็นที่จะต้องขอเปลี่ยนชื่อ จากเทศบาลตำบลทรายขาวเป็นเทศบาลตำบลสอยดาว เพื่อให้ตรงกับความต้องการของประชาชน และเป็นที่ตั้งของอำเภอ คำว่า ตำบลสอยดาว ในพื้นที่เราอาจจะไม่มีก็จริง แต่ในชื่อของเทศบาลนั้น เป็นการแบ่งฐานะของเทศบาลออกเป็น ๓ ระดับ ด้วยกัน ดังนี้ เทศบาลตำบล เทศบาลเมือง และเทศบาลนคร เพราะฉะนั้นเทศบาลตำบล ก็คือเป็นชื่อของเทศบาลตำบล จึงไม่มีความจำเป็นว่าจะต้องมีตำบลสอยดาว อยู่ในเขตพื้นที่นั้นหรือไม่ ๒. คณะกรรมการและคณะทำงาน เพื่อดำเนินการเปลี่ยนชื่อเทศบาล ตามคำสั่ง ทต.ทรายขาว ที่ ๓๔๗/๒๕๖๔ ลงวันที่ ๑๐ พฤษภาคม ๒๕๖๕ ได้ดำเนินการจัดประชุมประชาคม เพื่อขอความเห็นชอบการเปลี่ยนชื่อเทศบาลตำบลทรายขาวจากประชาชนผู้มีสิทธิเลือกตั้งในเขตเทศบาลตำบลทรายขาว ทั้ง ๒๓ ชุมชน เสร็จเรียบร้อยแล้ว และได้ทำรายงานสรุปแบบสำรวจความคิดเห็นในการเปลี่ยนชื่อเทศบาลตำบลทรายขาว เพื่อเสนอญัตติต่อสภาเทศบาลตำบลทรายขาว ในการดำเนินการขอมติเห็นชอบของสมาชิกสภาเทศบาลฯ ในที่ประชุม ต่อไป ๓. สมาชิกสภาเทศบาลตำบลทรายขาว ได้มีมติเห็นชอบเปลี่ยนชื่อเทศบาล จากเทศบาลตำบลทรายขาว เป็นเทศบาลตำบลสอยดาว ในการประชุมสภาเทศบาลตำบลทรายขาว สมัยสามัญ สมัยที่ ๔/๒๕๖๕ เมื่อวันที่ ๒๐ ธันวาคม ๒๕๖๕ ๔. ผู้ว่าราชการจังหวัดจันทบุรี ได้ให้ความเห็นชอบในการเปลี่ยนชื่อเทศบาล จากเทศบาลตำบลทรายขาว เป็นเทศบาลตำบลสอยดาว เมื่อวันที่ ๒๐ กุมภาพันธ์ ๒๕๖๖ กระทรวงมหาดไทยดำเนินการตรวจสอบเอกสารต่อไป
๔. การนำผลจากการมีส่วนร่วมไปปรับปรุงพัฒนาการดำเนินการ	เทศบาลตำบลทรายขาว ได้ดำเนินการเกี่ยวกับเรื่องการเปลี่ยนชื่อเทศบาลตำบลทรายขาว เป็นเทศบาลตำบลสอยดาว เพื่อไม่ให้ประชาชนมีความสับสนระหว่างชื่อสถานที่ราชการของ องค์การบริหารส่วนตำบลทรายขาว กับเทศบาลตำบลทรายขาว ซึ่งต่อไปในวันข้างหน้า ถ้าองค์การบริหารส่วนตำบลทรายขาว ยกฐานะขึ้นมา ชื่อก็จะต้องซ้ำซ้อนกัน ขณะนี้อยู่ในขั้นตอนของกรรมการดำเนินการเปลี่ยนชื่อของกรมส่งเสริมการปกครองส่วนท้องถิ่น จะพิจารณาเห็นชอบหรือไม่ หากมีการเห็นชอบ จะต้องมีการประกาศราชกิจจานุเบกษา ให้เปลี่ยนชื่อ และดำเนินการบริหารต่อไป

.....ผู้รายงาน
นายกฤษณ์ ลอยเกตุ
หัวหน้าสำนักปลัด

.....ผู้บังคับบัญชา
นายประเสริฐ กุศลสนอง
นายกเทศมนตรีตำบลทรายขาว

ภาคผนวก
ประมวลภาพกิจกรรม

ประชุมกลุ่มประชาชนผู้มีสิทธิเลือกตั้งในเขตเทศบาลตำบลทรายขาว ทั้ง ๒๓ ชุมชน

บันทึกข้อความ

ส่วนราชการ

ที่ วันที่

เรื่อง

เรียน

จึงเรียนมาเพื่อโปรดทราบ

(นายกรัมภีร์ โชติ)
นิติกรชำนาญการ

สรุปผลการสำรวจความคิดเห็น เรื่องการเปลี่ยนชื่อตำบลบ้านดงขวาง

ลำดับที่	หมู่บ้าน	จำนวนผู้มีสิทธิเลือกตั้ง (คน)	ความคิดเห็นการเปลี่ยนชื่อตำบล		เห็นควรการเปลี่ยนชื่อ			ข้อเสนอแนะ	หมายเหตุ
			เห็นควร (คน)	ไม่เห็นควร (คน)	ตำบลดงขวาง (คน)	ตำบลดงขวางใหม่ (คน)	ตำบลดงขวางเมืองใหม่ (คน)		
๑	[illegible]	[illegible]	[illegible]	-	[illegible]		-	[illegible]	
๒	[illegible]	[illegible]	[illegible]	-	[illegible]	[illegible]	[illegible]	[illegible]	
๓	[illegible]	[illegible]	[illegible]		[illegible]	[illegible]	-	[illegible]	
๔	[illegible]	[illegible]	[illegible]		[illegible]	[illegible]	[illegible]	[illegible]	
๕	[illegible]	[illegible]	[illegible]	-	[illegible]	[illegible]	[illegible]	[illegible]	
๖	[illegible]		[illegible]	[illegible]	[illegible]	[illegible]	[illegible]	[illegible]	
๗	[illegible]		[illegible]	-	[illegible]		-	[illegible]	
๘	[illegible]	[illegible]	[illegible]	-	[illegible]	-		[illegible]	
๙	[illegible]		[illegible]		[illegible]	-	[illegible]	[illegible]	
๑๐	[illegible]	[illegible]	[illegible]	-	[illegible]	[illegible]	-	[illegible]	
๑๑	[illegible]	[illegible]	[illegible]	-	[illegible]	[illegible]	[illegible]	[illegible]	
๑๒	[illegible]	[illegible]	[illegible]		[illegible]	[illegible]		[illegible]	
๑๓	[illegible]	[illegible]	[illegible]	-	[illegible]	[illegible]	-	[illegible]	
๑๔	[illegible]	[illegible]	[illegible]	-	[illegible]	-	-	[illegible]	
๑๕	[illegible]	[illegible]	[illegible]	-	[illegible]	-	-	[illegible]	
๑๖	[illegible]	[illegible]	[illegible]	-	[illegible]	[illegible]	[illegible]	[illegible]	
๑๗	[illegible]	[illegible]	[illegible]	-	[illegible]		-	[illegible]	
๑๘	[illegible]	[illegible]	[illegible]	-	[illegible]	-	-	[illegible]	
๑๙	[illegible]	[illegible]	[illegible]	-	[illegible]	[illegible]	[illegible]	[illegible]	
รวม	[illegible]	[illegible]	[illegible]	[illegible]	[illegible]	[illegible]	[illegible]		

(นายกรัมภีร์ โชติ)
นิติกรชำนาญการ

ที่ วันที่

เรื่อง

เรียน

(นายกรัมภีร์ โชติ)
นิติกรชำนาญการ

(นายกรัมภีร์ โชติ)
นิติกรชำนาญการ

(นายกรัมภีร์ โชติ)
นิติกรชำนาญการ

ที่ วันที่ ๑๖

เรื่อง

เรียน

(นายกรัมภีร์ โชติ)
นิติกรชำนาญการ
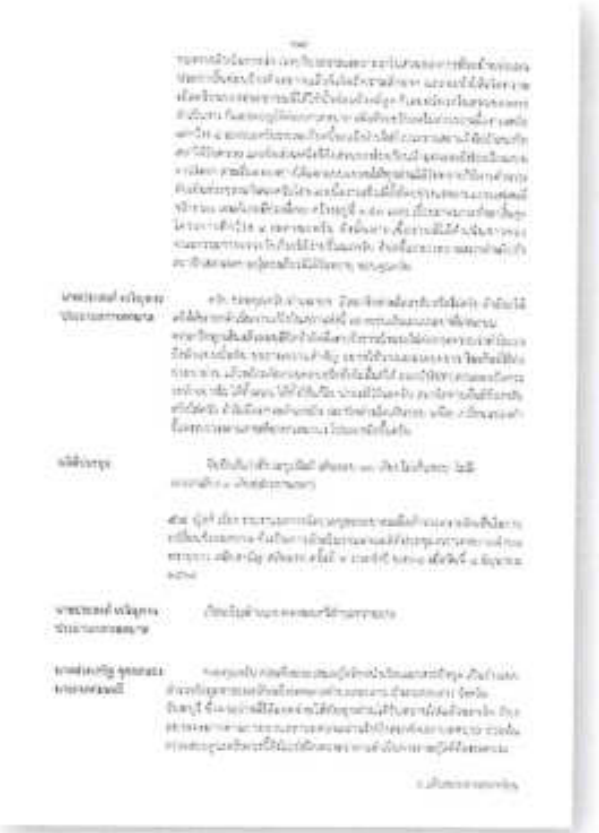
ประชุมสภาเทศบาลตำบลทรายขาว